西南民族訪問畫集

中央民族訪問團編印

一九五二年叁月九日

中國人民政治協商會議共同綱領

（中國人民政治協商會議第一屆全體會議一九四九年九月二十九日通過）

第六章　民族政策

第五十條　中華人民共和國境內各民族一律平等，實行團結互助，反對帝國主義和各民族內部的人民公敵，使中華人民共和國成爲各民族友愛合作的大家庭。反對大民族主義和狹隘民族主義，禁止民族間的歧視、壓迫和分裂各民族團結的行爲。

第五十一條　各少數民族聚居的地區，應實行民族的區域自治，按照民族聚居的人口多少和區域大小，分別建立各種民族自治機關。凡各民族雜居的地方及民族自治區內，各民族在當地政權機關中均應有相當名額的代表。

第五十二條　中華人民共和國境內各少數民族，均有按照統一的國家軍事制度，參加人民解放軍及組織地方人民公安部隊的權利。

第五十三條　各少數民族均有發展其語言文字、保持或改革其風俗習慣及宗教信仰的自由。人民政府應幫助各少數民族的人民大衆發展其政治、經濟、文化、教育的建設事業。

中華人民共和國各民族人民領袖毛澤東主席

中華人民共和國
各民族團結起來

毛泽东

我們躍出了黑暗的反動環境成立
了新的中國,已經一週年了。希望人民
民主的光明照耀到大地的每一角
落,解放勝利的高潮,流湧到僻遠的
海島上去!

宋慶齡

過去漢族的統治階級是壓迫國內各
少數民族的,但是中華人民共和國必
須幫助各少數民族的人民大衆發展其政
治、經濟、文化、教育的建設事業。

劉少奇
一九五〇年六月六日

全國各民族親密團結起
來,為建設獨立、民主、
和平、統一、繁榮、富強的
新中國而奮鬥!

朱德

中華人民共和國境內各民族,實
行團結互助,並幫助各少數民族的
人民大衆發展其政治、經濟、文化
,教育的建設事業

高崗
一九五〇年
九月廿日

我們彼此共同生長在中華人民共和國的領土上
因為山川阻隔語言不通風俗不同從前你們常遭
封建君主的歧視與壓迫彼此太生疏了今天在新
民主主義統治之下所有少數民族都是平等的如
像兄弟一樣今後要多多的往來交換智識把文化
提高經濟改進彼此不會再生疏只有一天一天的
增加親愛了

張瀾

在中華民族的大家庭中
我們像手足一樣各展所
長使家務蒸蒸日上

李濟深
一九五零年六月

國內各弟兄民族在毛主席領導下團結起來，依照人民政協共同綱領，建設新民主主義的中國。

董必武題

中華人民共和國境內各民族一律平等，团结互助，反对帝國主義和人民公敵，实行少数民族的区域自治和人民自衛，尊重民族宗教信仰和風俗習慣，發展民族經濟文化，使中華人民共和國成為各民族友愛合作的大家庭。

周恩來

偉大的中華祖國，在中國共產黨毛主席領導之下，任何民族，都是一家人，相互間都是好兄弟姊妹，祗有大家團結起來，靠着相扶相助，取得政治上，經濟上，文教上逐步發展，來完成建設民主和平統一富強新中國的共同使命。

黃炎培

一九五一年十二月一日

如弟如兄

[illegible]

中央民族訪問團
赴西南各民族地區訪問

中央西南民族訪問團奉政務院之命組成，於一九五〇年七月前往西南少數民族地區進行訪問，傳達中央人民政府與毛主席對各族人民的關懷，以加强民族團結，密切中央與各民族的聯繫。全團共一百二十七人，分爲三個分團，於到達重慶後，即配合西南參加人員分別前往西康、雲南、貴州三省工作。

中央西南民族訪問團於一九五〇年七月二日由京出發，中央各機關首長郭沫若副總理、馬叙倫部長等到車站送行。

訪問團全體同志於一九五〇年七月十八日乘坐民生公司「民聯」輪船由漢口駛抵重慶。

一九五〇年八月初，訪問團分爲三個分團，由團長劉格平、副團長夏康農、費孝通分別率領，先後離渝前往西康、雲南、貴州三省工作。

訪問西康

訪問團第一分團，由總團劉格平團長率領，於一九五〇年八月間離開重慶，經成都和西康的省會雅安，於九月間到達康定，分隊訪問甘孜、理化和西昌。十二月間全團轉往西昌，經訪問大凉山後南行經雲南轉入貴州，匯合第三分團，於一九五一年三月初返京。總計一分團在西康工作了六個月，到達了藏族自治區和西昌、雅安兩個專區，經過十九個縣，歷程五千餘里，訪問了藏、彝、回、栗粟等族；幫助建立了三個區域自治政府，一個民族民主聯合政府；開羣衆大會三十四次，到會人數二三、七〇〇人，舉行民族幹部會議六次，各民族代表座談會四十三次，醫治各族病人六、九一〇人，電影放映及文藝演出四十七次，觀衆一〇八、二一四人，圖片展覽四次，觀衆八、一〇〇人，此外進行社會調查六十一次。

訪問團第一分團在西康除對藏、彝、回、漢等族人民傳達了中央人民政府和毛主席的關懷及共同綱領的民族政策，並參與了康定藏族自治區、西昌專區民族民主聯合政府、西昌縣紅毛麻姑彝族自治區及昭覺彝族自治區的籌備與建立工作。此外並對藏、彝地區蔓延的癩瘋、甲狀腺腫等地方病作了調查研究。關於各民族的社會情況，蒐集了一些研究資料；並幫助彝族製訂出新的拼音文字方案，現在已有一千多個青年在學習新文字。對各民族的歌舞也加以吸取和發揚。

各族人民都從心的深處感謝毛主席，說：「毛主席關心我們，眞比自己的父母還好。」藏族的喇嘛普遍爲毛主席念長壽經。彝族說：「毛主席是我們的活菩薩。」他們堅決表示，永遠跟着毛主席走。

訪問團第一分團由劉格平團長率領，於一九五〇年八月十七日到達康定，康定全城軍民冒雨至郊外熱烈歡迎。

訪問團到達康定後，分隊至康北、康南深入藏區訪問。圖爲第二分隊在赴康南理化途中。

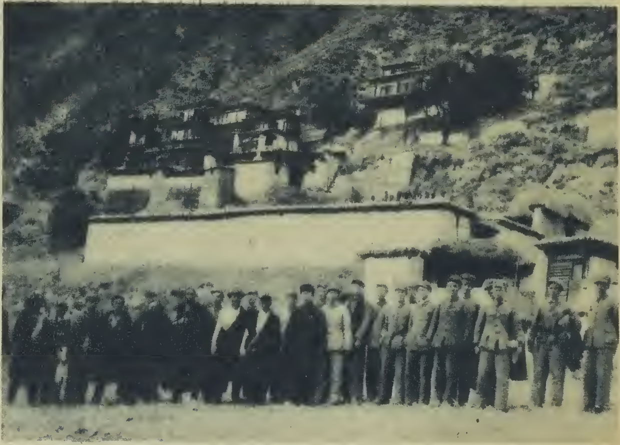

劉格平團長親赴康北訪問。圖爲到達甘孜時訪問被英帝特務毒害的已故格達活佛（紅軍長征時博巴政府副主席）的白利寺，在寺前留影。

訪問團於一九五一年一月九日到達大凉山中的昭覺縣，在彝民羣衆大會上，劉格平團長傳達中央人民政府和毛主席對彝族人民的關懷和慰問。

訪問團抵達康定後，舉行各民族代表座談會，劉格平團長在會上作關於民族政策的報告。

訪問團到達康定後，分別接見各族人民代表。圖爲康南代表理化寺洛桑頓巴堪布向劉格平團長獻哈達致敬。

訪問團在西康訪問各族人民，並贈送由北京帶來的禮物。圖爲該團訪問康定回族的清眞寺，贈送毛主席像片題字及茶葉等。

訪問團服務組同志爲各族人民治病，到處受到熱烈歡迎。圖爲藏族喇嘛在請訪問團醫生打針。

訪問團文藝組同志在各地表演文藝節目，受到各族人民的熱烈歡迎。這是在大凉山彝區中（昭覺縣）表演打腰鼓。

西康省藏族自治區人民政府建立

西康省藏族自治區，在金沙江東岸，北連青海，南接雲南，東與西昌、雅安兩專區及川西交界，包括康定等二十個縣，人口約計七十餘萬，其中藏族佔百分之八十以上，餘爲漢、彝、回等族。

訪問團一分團到達康定後，除分途至各地進行訪問外，即在劉格平團長直接領導下，幫助康定軍事管制委員會進行建立藏族自治區的籌備工作。

在訪問團到達之前，康定軍管會即成立了自治區籌備委員會。訪問團到達之後，結合訪問工作，廣泛宣傳民族政策，與各方進行協商；並幫助軍管會將財政、糧食、貿易、稅收、文化、教育、衛生等各種工作，做了統盤研究與計劃，使大家對自治區的建立與發展，更加强了信心。

一九五〇年十一月十七日，藏族自治區第一屆各界人民代表會議開幕，訪問團劉格平團長、西康省廖志高主席、西康軍區方昇普司令員，均親臨指導，到會代表二七一人，包括各族各界和各階層代表人物。在會議中經過充分協商，通過了藏族自治區工作任務、藏族自治區人民政府組織條例和藏族自治區團結公約。並經西康省人民政府提請西南軍政委員會及中央人民政府政務院批准，宣佈桑吉悅希（藏）爲藏族自治區人民政府主席，夏克刀登（藏）、苗逢澍（漢）、阿旺嘉錯(藏)、洛桑頓巴（藏）爲副主席，及委員三十名（其中藏族佔二十二名）。更由大會選舉，成立了協商委員會。在十一月二十四日宣佈藏族自治區人民政府成立時，舉行了隆重的慶祝大會，並遊行示威，各族人民情緒異常高漲。

在少數民族聚居地區實行民族的區域自治，是目前解決國內民族問題最爲恰當合理的政策。藏族自治區的建立，給藏族人民和其他各少數民族人民，指出了一條民族團結和發展的正確的道路。

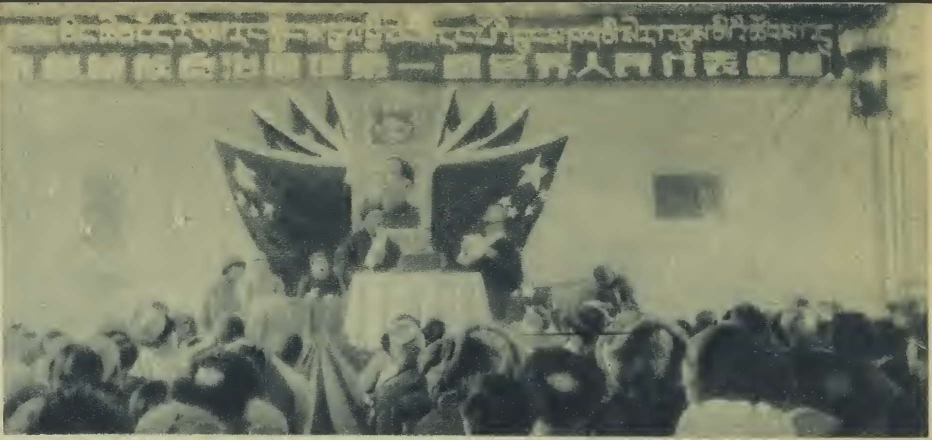

西康省藏族自治區第一屆各界人民代表會議於一九五〇年十一月十七日在康定開幕。圖爲開幕時大會會場。

西康省人民政府廖志高主席在大會上講話，指出：「藏區各民族特別是藏族內部應該加强團結，使自治區人民政府鞏固起來，進行各種新的建設。」

訪問團劉格平團長向大會表示熱烈祝賀，號召與會代表開好會議，爲實現民族政策而奮鬥。

西康省藏族自治區人民政府在十一月二十四日正式宣告成立，主席爲桑吉悅希（天寶），副主席爲夏克刀登、苗逢澍、洛桑頓巴及阿旺嘉錯。

大會中，各代表一致舉手通過藏族自治區人民政府工作任務、組織條例及團結公約等三大決議。

康定各族各界在十一月二十五日慶祝自治區人民政府成立，並舉行抗美援朝示威大遊行，羣衆情緒空前熱烈。

西康省西昌專區建立民族民主聯合政府

一分團在藏族自治區的訪問工作結束後，即越過大小相嶺轉赴西昌，會同原在西昌進行訪問的一個分隊，參加西昌第一屆各族各界人民代表會議，幫助該專區建立民族民主聯合政府。

西昌專區在西康省東南部，南依金沙江，北據大渡河，西與藏族自治區接壤，東部便是彝族聚居中心的大凉山。全區共九個縣，人口約計二百餘萬，包括彝族百餘萬，漢族八十餘萬，以及少數藏族、回族、苗族及麼些、栗粟等族。

一九五〇年十二月二十三日，各族各界代表會議在西昌開幕，到會代表三百三十餘人。這次會議的特點，在於漢族的農民代表和少數民族代表一同開會，同時解決了民族團結與剿土匪反惡霸、減租退押、禁烟禁毒等重大問題。在會議中經過小組座談及大會發言，農民代表與少數民族代表認識到漢族的封建地主階級是他們共同的敵人，因而更提高了階級覺悟，加强了民族團結，互相聲援，打擊並孤立了反動地主階級。

在會議結束時，由西康省人民政府委員秦力生代表省人民政府宣佈：任命梁文英爲西昌專區專員，樊不屈、瓦渣木基（彝）、李守先爲副專員，暫行就職，成立民族民主聯合政府。並經大會選舉，成立協商委員會。在一九五一年元旦，慶祝聯合政府成立時，各族人民歡騰鼓舞，並舉行數萬人的抗美援朝遊行示威，盛況空前。

由此證明，民族民主聯合政府，是民族雜居地區消除民族隔閡、加强民族團結、最好的政權形式。西昌專區民族民主聯合政府的建立，給民族雜居地區解決民族問題創造了良好的經驗。

西昌專區第一屆各族各界人民代表會議於一九五〇年十二月二十五日在西昌舉行。西昌軍管會梁文英主任致開幕詞，號召民族團結，爲建設新西康而奮鬥。

彝族婦女代表伊木妞妞，在大會上控訴國民黨反動派的黑暗統治，她家中有七口人都被殺害了，講話時激動得淌下眼淚。

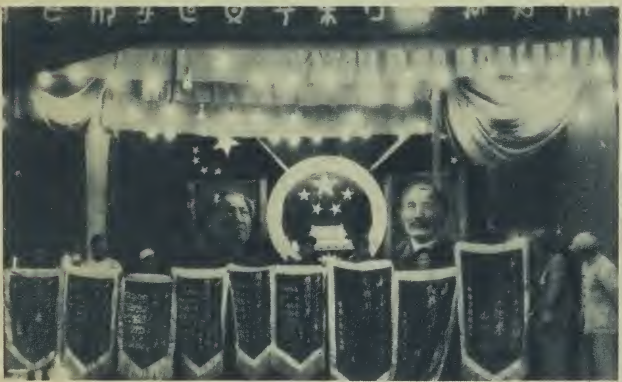

訪問團把繡有毛主席題字和少數民族文字譯文的錦旗贈送給彝、回、藏、栗粟等各民族代表。

西昌專區民族民主聯合政府成立，全區人民向政府委員會獻旗慶賀。

西昌各族各界在一九五一年元旦慶祝西昌專區民族民主聯合政府成立，並舉行抗美援朝示威大遊行，熱烈空前。

昭覺各族人民代表座談會於一九五一年一月十一日舉行，會中通過了民族團結公約及停止彝族內部打冤家、禁止種烟等重要議案，並選出調解委員六十九人。圖爲調解委員會全體委員。

西康省昭覺彝族自治區人民政府成立

昭覺彝族自治區，在大凉山中，面積約二萬平方公里。人口十五萬五千餘人，內彝族約十五萬人，漢族五千餘人，苗族約三百人。經濟以農業爲主，畜牧爲輔，少數的壩子產大米，特產有白蠟蟲，鑛藏以銅爲最著。

大凉山彝族人民，千百年來受着反動統治的侵害壓迫，對反動統治有着高度的仇恨。一九五〇年春人民解放軍進入西康，一部分國民黨殘匪竄入大凉山，彝族人民極爲痛恨，都自動起來帮助人民解放軍加以肅清。一九五一年一月訪問團到達昭覺，協同縣人民政府召開了一次各族人民代表座談會，成立了調解委員會，通過了團結公約，爲推行區域自治做了必要的準備。四月間昭覺縣第一屆各族各界人民代表會議舉行，產生了以瓦渣木基爲首的政府委員會，昭覺彝族自治區人民政府在四月二十二日宣告成立。與會代表對於自治區人民政府的成立感到莫大的喜悅，紛紛發表意見，願意團結在自己的政府的領導下，積極工作。這次會議上最突出的收穫是進一步加強了彝族內部的團結，合理的照顧了各階層的利益，從而爲今後的各項建設工作建立了良好的基礎。

昭覺彝族自治區人民政府於一九五一年四月二十二日宣告成立。這是人民政府的全體委員。

昭覺各族各界人民代表會議中，彝族代表們都將訪問團贈的毛主席像片頂在頭上，他們說：「彝族過去沒有菩薩，現在毛主席就是我們的活菩薩。」

昭覺彝族人民爲自治區人民政府成立而歡呼慶祝。

訪問雲南

訪問團第二分團，奉派去雲南訪問各兄弟民族，自一九五〇年七月二日由北京出發，到一九五一年六月二十七日返抵北京，歷時三五五天，在滇工作十個月，慰問了五、六十種不同名稱的少數民族，接觸五十五萬餘人，先後到達宜良專區的圭山區及麗江、保山、大理、楚雄、武定、普洱、蒙自和文山等九個專區，經歷六十餘個縣治，行程共計兩萬六千三百里。由於毛主席偉大民族政策的感召，訪問團到處均受到各族人民熱烈歡迎。少數民族的質樸和熱誠，感動並教育了訪問團全體幹部；很多同志冒雨或抱病工作，也感動了少數民族。該團在訪問期中，召開了民族代表座談會四十五次，羣衆大會九十八次，與會人數共四九五、〇〇〇人；圖片展覽三十二次，觀衆三二、五〇〇人；文藝表演八十九次，觀衆二三六、〇〇〇人；電影放映一〇五次，觀衆四三五、〇〇〇人；醫療少數民族疾病一八、五〇〇人；拍攝照片四、五〇〇張，電影片八、〇〇〇呎；協助普洱與蒙自兩專區建立了各該專區民族民主聯合政府和元陽縣民族民主聯合政府。現在雲南各地普遍展開了民族民主政權建設運動，貫徹民族政策的精神，讓各族人民自己當家管理自己的事。

各族人民在歡迎訪問團的羣衆大會上或代表會與座談會上，都沉痛地訴說過去在反動統治者、尤其是美帝國主義走狗蔣匪幫的壓榨下所受的苦難，訴說時有的聲淚俱下。另一方面，則對毛主席懷着衷心的感激，他們說：「毛主席把我們從苦海中救了出來」，「毛主席照顧我們比爹娘還要親」，感激的心情以各種詩一般的語言歌頌出來。各兄弟民族以親自生產的土產品及各種珍貴的禮品共五千多件送給毛主席，以表示其衷心的感戴。他們知道只有在毛主席和共產黨的領導下，才能徹底翻身，才能進步發展。因此廣大羣衆都增强了對祖國的熱愛，踴躍繳糧支援人民解放軍，積極組織聯防剿滅土匪、肅清特務，廣泛開展抗美援朝愛國主義運動，決心爲保衞祖國國防而奮鬥。

雲南各族人民結隊在郊外歡迎中央民族訪問團。

訪問團第二分團到達雲南後，分赴各少數民族地區進行訪問。圖爲到達滇南佛海時，受到僰族羣衆的夾道歡迎。

訪問團每到一地，各民族萬人空巷前來歡迎，這是一九五〇年十月十八日麗江縣各族歡迎大會的盛況，參加的羣衆有七萬人。

訪問團第二分團夏康農團長在圭山區羣衆大會上向少數民族代表贈送毛主席紀念章。

訪問團第二分團王連芳副團長在滇南普洱區歡迎大會上，傳達中央人民政府和毛主席對各族人民的關懷和慰問。

「毛澤東主席，我們永遠跟着你走！」這是民家等二十餘種民族把它繡上了錦旗，請訪問團

訪問團在各地舉行圖片展覽對各民族人民進行宣傳。圖爲在圭山區展覽時少數民族婦女正在仔細參觀。

訪問團在中甸草原上舉行座談會慰問藏族人民。

中甸藏族的四個頭人過去彼此是們都受了感動，願意在毛主席的旗幟

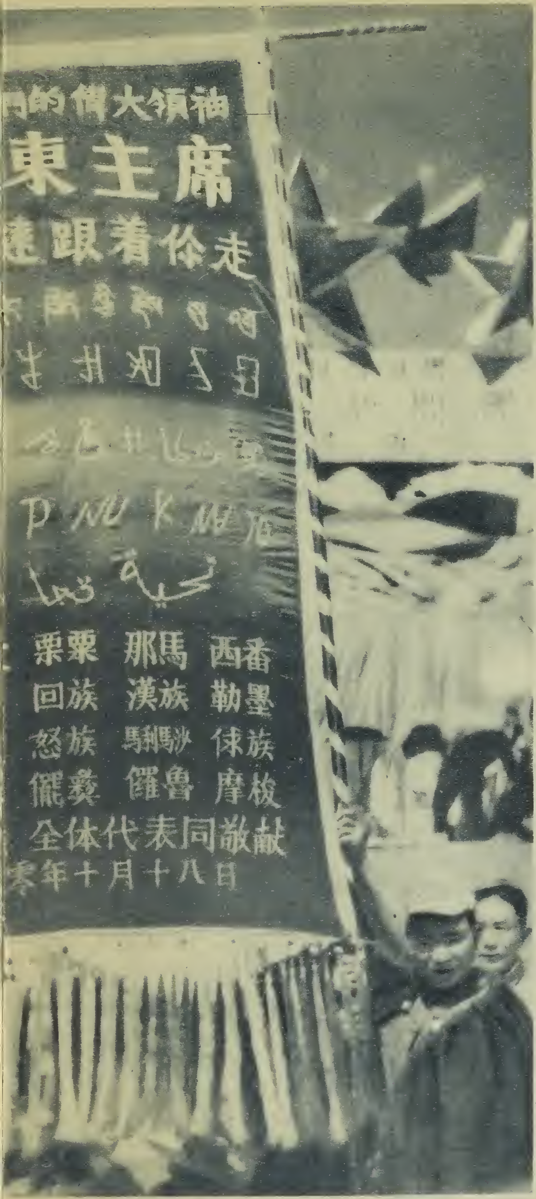

滇南石屏縣各族各界歡迎訪問團大會，雲南省張沖副主席在大會上講話。

雲南各族人民一致的口號。 滇西北麗江專區藏族、
轉獻給毛主席。

普洱專區方仲伯專員在[illegible]大會上，致詞歡迎訪問團，並感謝中央人民政府和毛主席對該區少數民族的關懷。

寃家，在訪問團號召團結之下，他
下化除寃仇，成爲親密的朋友。

雲南各族人民在歡迎訪問團大會上，紛紛向毛主席獻禮。

雲南各族人民歡迎毛主席派來的人——中央訪問團，各地都舉行盛大的歌舞會。這是滇西北中甸縣藏族喇嘛寺歡迎訪問團時表演跳神。

雲南省普洱專區民族民主聯合政府成立

普洱專區位於雲南省西南部，與越、緬交界，全區轄十五縣，約一百二十萬人，少數民族佔百分之七十以上，有卡瓦、倮倮、僰(泰)、阿卡、濮滿、攸樂等族，主要分佈在車里、佛海、南嶠、瀾滄、滄源一帶。物產有煤、鐵、食鹽和樟腦、橡膠等，馳名全國的普洱茶卽產在佛海縣境。各族人民過去在國內反動統治和國外帝國主義的奴役壓迫下過着暗無天日的痛苦生活，民族之間曾存在着嚴重隔閡。

普洱專區解放後，在中國共產黨和人民政府的領導下，各民族之間的關係和人民的生活都很快的得到了改善。一九五一年三月訪問團到達普洱，幫助專署召開了第二次各族各界人民代表會議，出席有四十二個民族，一、四八六位代表，經過八天熱烈而認眞的討論，一致決定：加强民族團結；在各縣、區、村分別實行民族區域自治或建立民族民主聯合政府；開展抗美援朝運動，粉碎帝國主義侵略陰謀；鎭壓反革命分子，鞏固人民民主專政；發展生產，推進文化建設。並通過聯合政府委員會組織條例，訂立團結愛國公約；選出了各民族的代表人物做政府委員和專員、副專員。三月二十四日普洱專區民族民主聯合政府成立，各族人民熱烈地慶祝，他們感動地說：「這才是眞正的平等和翻身」，「有史以來第一次」，「喜歡得飯也多吃兩碗」，「沒有什麽可說，只有感謝毛主席」。

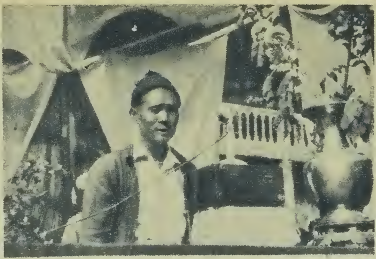

大會主席團滄源縣卡瓦族代表田興文在會議上講話。

車里縣僰族代表叭龍叭撒在代表會上講話。

普洱專區第二屆各族各界人民代表會議會場。

普洱專區民族民主聯合政府於一九五一年三月間宣告成立。圖爲經代表會議選出的全體政府委員。

慶祝聯合政府成立，普洱專區各族人民建築高台，燃放「高升」(冲天砲)，熱烈慶祝。

訪問貴州

訪問團第三分團派赴貴州訪問各少數民族，自進入貴州起，便受到各族人民的熱烈歡迎。訪問團先後到達遵義、貴陽、鎮遠、安順、興仁、畢節六個專區，訪問了二十一個縣，召開幹部會二十七次，少數民族座談會二十八次，羣衆大會三十六次，接觸幹部及羣衆約七萬人，訪問路程在貴州省境約三千公里。

訪問團為了協助地方培養民族幹部，先後在黃平、鎮寧、鑪山凱里、貴陽舉辦少數民族幹部訓練班，學員共四八一人，並且總結了工作經驗，為貴州省辦理民族學院準備條件。訪問團在訪問工作中根據少數民族人民的希望要求，與省人民政府聯合召開了全省少數民族座談會與全省民族工作會議，解決了少數民族地區的政權建設社會改革、與社會建設等重大問題。

訪問團在貴州期間，也進行了醫療服務和文藝活動。醫療服務方面，診治病人四、八二〇人，種痘一三、三〇九人。文藝活動方面，演出文藝節目四十六次，放映電影四十九次，展覽年畫照片二十七次，觀衆約達九萬人。此外，並攝製電影三百尺，照片一、二八二張，錄音五小時，徵集文物二二〇件。

訪問團在貴州八個多月的時間，和少數民族人民已建立了深厚的友誼，毛主席的關懷溫暖了少數民族的心，訪問團到了那裏，那裏就迸出熱烈的歡呼，不同的語言，喊出同一的聲音：「兄弟民族大團結萬歲！」、「毛主席萬歲！」。訪問團於一九五一年三月返回北京，帶回了貴州少數民族的「知心話」：「我們的好日子來了，我們永遠忘不了共產黨的恩情，希望毛主席活一千年，活一萬年，永遠活在我們苗、彝人民的心上。」民族團結友愛的情感到處盪漾，各民族在毛澤東的旗幟下緊密地團結起來了。

訪問團第三分團抵達貴陽市，當地各族各界人民在郊外夾道歡迎。

訪問團第三分團楊辛副團長向苗和仲家等族人民致親切的慰問。

貴陽少數民族歡迎隊伍中的苗族蘆笙樂隊。

安順羣衆歡迎大會上，第三分團費孝通團長講話，傳達中央人民政府毛主席對各兄弟民族的關懷和慰問。

一位仲家族婦女在主席台上說：「少數民族幾千年來受壓迫，現在翻身了」。

一位苗族婦女上台說：「我們苗族永遠忘不了毛主席對我們的關心」。

一位回族同胞致詞歡迎訪問團的到來，並感謝毛主席對少數民族的關懷。

一位苗族的老大娘上台訴說國民黨反動統治下的黑暗與罪惡，講話時情緒激動，聲淚俱下。

訪問團同志在各少數民族地區作文藝演出，受到各族人民的熱烈歡迎。這是一位苗族婦女向奏手風琴的女同志敬酒。

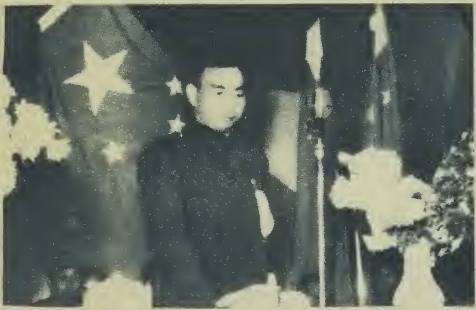

貴州省人民政府楊勇主席在少數民族座談會上作報告，號召民族團結，建設新貴州。

貴州省人民政府陳曾固副主席在少數民族座談會上致詞。

貴州省民族事務委員會徐運北主任在貴州省民族工作會議上致開幕詞。

貴州省人民政府與訪問團在一九五〇年十一月二十一日聯合召開少數民族座談會，討論少數民族地區的社會改革與社會建設等問題，對該省今後的民族工作起了很大作用。

貴州省民族工作會議在今年二月間由貴州省人民政府與訪問團聯合召開，會中根據各族人民的要求，作出大力推行區域自治及建立民族民主聯合政府等重要決定。

訪問團在貴陽、黃平、鎭寧等地，與當地人民政府合辦少數民族幹部訓練班，圖爲貴陽少數民族幹部訓練班的學員正在舉行小組討論。

在訪問團的幫助下，凱里苗族自治區人民政府經過凱里區各族人民代表會議於一九五一年一月二十七日正式成立。這是慶祝大會上苗族區長顧懷安向羣衆講話。

貴州省鑪山縣凱里
苗族自治區人民政府成立

凱里是一個苗族的聚居區，全境約三百五十餘平方公里，佔鑪山縣的面積三分之一强。人口四萬餘，苗族佔百分之八十八，漢族佔百分之十强，餘爲極少數的木佬。

一九五〇年九月凱里解放，訪問團在一九五一年一月到達該區，幫助區人民政府召開了各族各界人民代表會議。一月二十五日會議開幕，二十七日勝利結束。出席代表共一五二人，其中苗族一二二人，漢族二八人，木佬二人。會議的收穫，是：宣傳了民族政策，團結了各民族各階層，加强了政府與羣衆的聯繫，教育了幹部，同時解決了減租、債務和社會改革等問題，並成立了凱里民族區域自治政府。在三天會議中代表們的情緒很高，選舉政府委員時，一致提出「要對毛主席負責」，認眞地選出了顧懷安（苗族）等十二位政府委員。凱里苗族自治區人民政府的成立，是幾千年來苗族歷史上未有的一件大事。苗族人民都興奮親切地說：「苗家有自己的政府了。」慶祝會上，大家都盡情地高歌酣舞，四鄉的苗民吹蘆笙、敲銅鼓都來慶賀，訪問團的同志也參加了歌舞，熱烈慶祝。

凱里苗族自治區人民政府第一任苗族區長和政府委員。

慶祝凱里苗族自治區人民政府成立，凱里鎮苗族青年男女和訪問團同志在一起歌舞，慶祝苗族同胞自己當家作主人。

西南各族人民生活速寫

貴州之頁

1. 苗　族　婦　女　紡　紗。

2. 鎮寧縣仲家婦女。

3. 鎮寧縣扁担山苗族青年婦女盛裝。

4. 鑪山縣苗族婦女。

雲南之頁

1. 麗江栗栗族婦女。

2. 瀾滄縣卡瓦族婦女。

3. 思茅縣僰（泰）族婦女。

4. 圭山區阿西族婦女。

5. 麗江縣拿喜（麼些）族婦女紡毛線。

6. 鶴慶縣民家族婦女。

西康之頁

1. 藏　族　農　民　打　青　稞。

2. 彝　族　青　年　學　習　新　文　字。

西南各族人民的藝術

1. 西 康 彝 族 的 漆 器。

2. 西康藏族的繪畫。

3. 貴州苗族的刺繡。

西南各族人民生活

西康省少數民族

藏　　族

彝　　族

西康省的少數民族，以藏族和彝族的人口爲最多，此外有回、僰(泰)、苗、傘喜(麼些)、栗粟(黎蘇)等族。據初步統計：藏族六十萬人左右，聚居在藏區二十縣及俄洛、緯斯甲等地；此外零星散佈在西昌專區的鹽源、冕寧、越嶲、西昌的有一萬人左右。彝族約一百二十五萬人，分佈在西昌專區大凉山地區，此外在藏區的九龍、瀘定及雅安專區的漢源，也有一萬數千人。回族約二、三萬人，散佈在西昌、雅安兩專區的城市中，藏族自治區也有一千餘人。傘喜(麼些)族約二、三萬人，散佈在西昌專區的鹽源縣左所、木里一帶，與彝族藏族雜居。苗族一、二萬人，分佈在會理、鹽邊、鹽源及昭覺等縣。僰族四、五千人，分佈在鹽邊及鹽源的木里一帶。

藏族聚居在海拔四千公尺左右的高原，經濟生活百分之四十爲遊牧，百分之六十爲半耕半牧，畜類有牦牛、綿羊，農產以青稞（藏區產的一種麥類）爲主。傘喜族的經濟生活與藏族頗多相同之處，也是半耕半牧。彝族住海拔二千公尺左右的山地，半耕半牧。此外苗、僰、栗粟都經營農業。栗粟住在高山上，還經常狩獵。回族也多數從事農業，住在城市中的則經營小商業或小手工業。

西康各族，過去在反動統治的長期壓迫下，都被逼僻處在深山窮谷中和將近雪線的高原上，過着艱苦的生活。一九五〇年三月間西康解放，各族人民才翻了身。各級人民政府和人民解放軍正確的執行了民族政策，改變了民族關係。同年秋季中央民族訪問團到達西康，在藏、彝地區幫助建立了民族民主政權，通過各族人民代表會議，解決了許多有關各族人民切身利益的問題，在藏區廢除了藏民負担最重的「烏拉勞役制」，在彝區決定停止殘殺最慘的「打冤家」。各族人民因爲自己當了家作了主人，都歡欣鼓舞，從而大大地提高了建設的積極性。藏族人民支援進藏部隊，彝族人民幫助淸剿土匪特務，都有很大的貢獻。經濟方面，國營貿易機構在各民族地區大力收購土產特產，並供應日用品，初步改善了各族人民的生活，並刺激了各民族的生產，使牧場和農村中都呈現了新氣象。（莊學本）

回　　族

傘喜（麼些）族

僰（泰）族

苗　　族

栗　粟　族

西康藏族

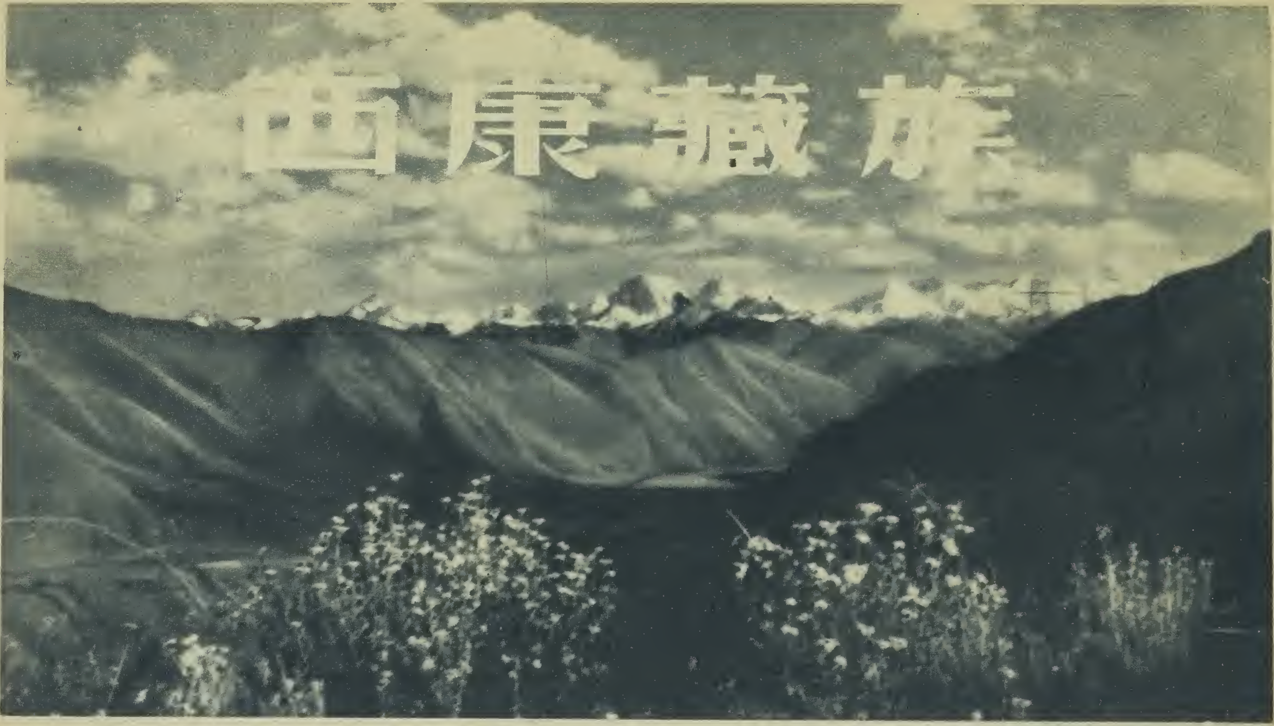

西康藏區是一片四千公尺海拔的高原，解放後人民翻了身，實行了區域自治，藏族人民在快樂勤勞中生活，高原上也到處都開滿了鮮花，點綴成一幅美麗的圖畫。

西康藏區牧場中，以綿羊佔第一位，總數約五十萬隻。牧民在解放後的生產情緒都已提高。因爲人民政府有獸醫隊在牧場中防治牛羊的疾病，今年的羊子比往年肥大。

牧場中的人民都在勤勞愉快地工作，乳品的生產量在逐漸提高。

西康藏區康北牧場中的數十萬頭精壯的牦牛，支援進軍西藏馱運軍需物資，穿越深林和草原，完成了偉大的運輸任務。

農民們歡慶豐收，一面在打靑稞，一面在歌唱。

一九五〇年（解放後第一年）藏區的農田中普遍得到了豐收，農民們在愉快地收割靑稞。

藏族人民在秋收後，唱藏戲，打平伙（聚餐），慶祝豐年。

藏區的牧場農田中，人民都在高歌歡舞，唱出「毛主席是紅太陽，共產黨是大救星」的歌聲。

藏區特產

西康藏區雅龍江和金沙江流域都出產大量的砂金。這是理化金廠溝藏民正在淘金。

西康藏區的森林很豐富，漫山遍谷都是原始森林，主要的木材有松、杉、檜等。

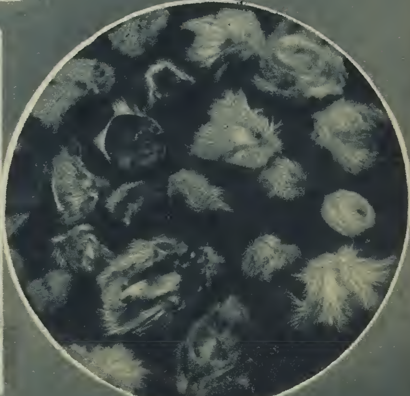

麝香是藏區的特產，年產約二千斤，它的產量和品質是世界第一。麝香是麝鹿臍下香囊中的分泌物，爲香料工業中珍貴的原料，也是貴重的中藥之一。

西康彝族

大涼山爲西康彝區的中心，圖中遠處的峯尖「龍頭山」就是大涼山的主峰，這裏是海拔二千公尺左右的山谷地帶，山下有土地肥沃的壩子，山中的昭覺縣現在已成立彝族自治區人民政府。

彝族婦女，在舊社會是被卑視的，解放後翻了身，她們在政治上已經有了與男子平等的地位。這是被人民政府邀請去參加西昌專區第一屆各族各界人民代表會議的五位女代表。

彝族婦女勤勞樸實，農閒時她們在屋前織布。

彝族人民勤勞地在耕作，爲建設新彝區及響應抗美援朝的增產運動而加緊生產。

解放後彝族青年男女紛紛參加學習，迫切要求學習新文字和提高政治水平。

彝族新文字的推行

彝族的舊文字，是類似金甲文的單音節字，僅爲少數的巫師在經典上所採用，通行的字數很少，不足五百字，且字體多未定型，形、音、義三者還沒有很好的結合，缺點很多，它已不足以應付彝族人民文化上廣大的需要。

訪問團到達西昌後，根據彝族人民廣大的需要，派出語言學者陳士林同志專門研究彝族新文字的創製問題，最後製訂出新的拼音文字方案，在一九五一年二月起開始在西昌實驗推行，受到當地彝族人民的熱烈歡迎。對彝族文化起了很大的推進作用。到現在爲止，西昌專區和成都西南民族學院已有一千多彝、漢青年在學習。

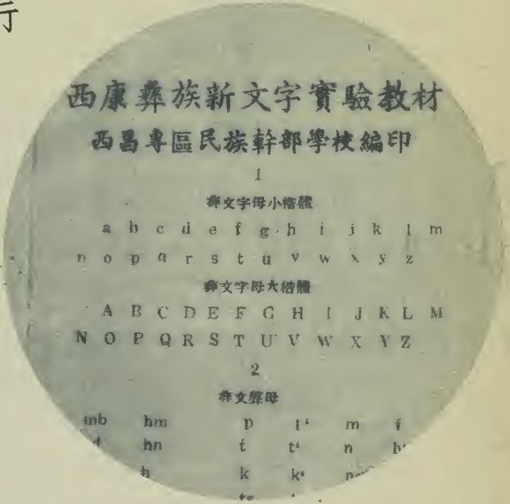

彝族的新文字，是拉丁化的拼音文字，現在已編成課本，在彝區中普遍推行。

解放以後，彝族人民的生活在逐步改善。這羣青年正在林中舉行豐富的野餐。

彝族青年爲了慶祝翻身，在田野裏盡情地跳舞歡唱。

雲南省少數民族

雲南省是一個多民族的地區，少數民族名稱有一百餘種，人口估計約有七百萬，佔全省人口半數左右。人口較多的民族：有彝族約一百萬，回族約六十萬，僰（泰）族、民家各約五十萬，卡瓦、窩伲各約三十萬，其餘儂、沙、栗粟、拿喜（麼些）、山頭、倮黑等族都在十萬人以上。各民族分佈情況：滇西北以彝、藏、民家、拿喜（麼些）、栗粟、山頭、怒、俅等族為主，滇西南以僰（泰）、卡瓦、倮黑等族為主，滇南及滇東南以窩伲、儂、沙、苗、傜等族為主。

雲南各族人民，由於長期地受到封建帝王、軍閥、國民黨歷代反動統治者的壓迫和剝削，多數被趕到荒凉貧瘠的地方，在那裏更受到自然條件的限制，因而生產落後，經濟不得發展，社會進步滯緩，生活極端貧困。除民家、拿喜、僰族等有較高的農業經濟外，凉山的彝族還在使用奴隸；卡瓦、山頭有的還過着採集和狩獵的生活。廣大山區的少數民族都是「一年只够半年糧」，食鹽也被視為珍品。

反動統治階級對少數民族的壓迫，是採取武力統治、經濟剝削、文化封鎖、懷柔利誘、挑撥離間、以夷制夷等種種毒辣手段，給予各民族以深重的災難。但是各少數民族並不是俯首貼耳任人宰割的羔羊。在歷史上，雲南各民族曾經掀起過無數次的反抗和暴動；這些反抗，都被反動統治者血腥地鎮壓下去了。清末回民起義，堅持十八年，被殺戮了百餘萬。一九一七年滇南的苗族和窩伲族，一九四二年攸樂山上的少數民族都被殺了很多。

雲南各兄弟民族在共產黨的領導下找到了正確的鬥爭方向。一九四七年冬雲南各族人民成立了自己的隊伍——人民解放軍滇、桂、黔邊區縱隊，阿西、撒尼族在圭、西山區首先響起了第一槍，對國民黨匪帮展開了英勇的武裝鬥爭。他們和其他地區的苗族、僰族、彝族、民家、拿喜以及漢族的人民互相呼應，緊密地團結在一起，粉碎了蔣匪軍的多次掃蕩。到一九五〇年春，在入滇的人民解放軍的帮助下，各民族人民先後獲得了解放。

解放以來，民族壓迫取消了，各少數民族人民和漢族人民的生活同樣獲得了改善。遠在滇緬邊境，怒江上游的栗粟族、怒族聚居的碧江、福貢二縣，解放初期卽建立了人民政府，取消了蔣匪帮的各種苛捐雜稅(如投誠費、招待費等)，公糧負担也減低了十分之七八。人民政府更扶助各族人民發展生產，他們生產的情緒很高。各種土特產如茶葉、樟腦、蔴布等都由國營貿易公司大力收購，日用必需品如鹽巴、布疋等也獲得充分供應。解放了的雲南各族人民都熱愛着自己的祖國，他們已撕破了在雲南少數民族地區進行陰謀工作多年的帝國主義傳教士偽善的面孔，廣泛地展開了「三自」革新運動。抗美援朝保家衛國運動，也在蓬勃開展，他們響亮地喊出了「守住祖國邊疆大門」的口號。

今天普洱、保山、蒙自、麗江專區和昆明、元陽等縣民族民主聯合政府及峩山縣彝族自治區人民政府已相繼成立，各族人民在毛主席領導下已緊緊地團結起來，以自己祖國的主人身分站起來了。（聶運華）

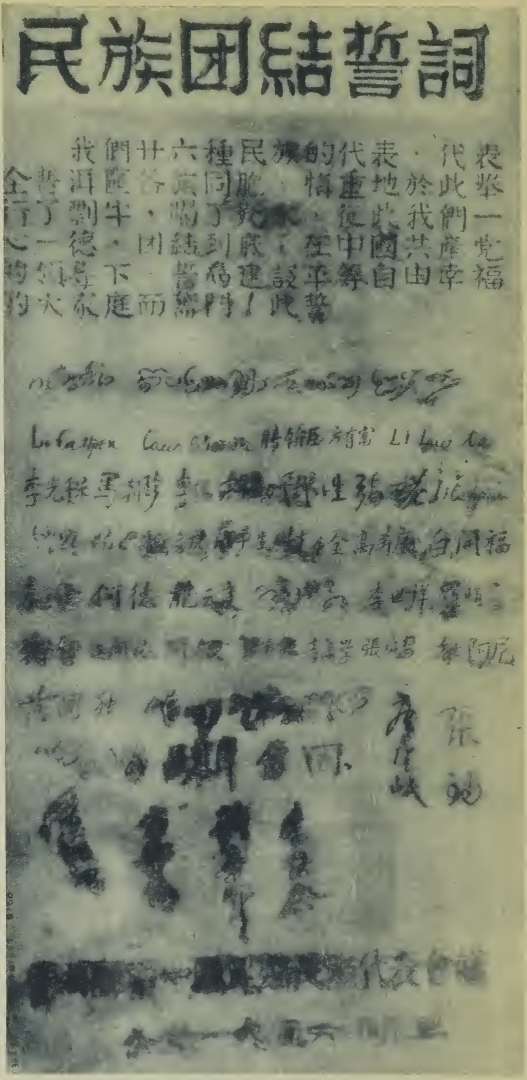

雲南普洱專區民族團結碑，一九五一年元旦由二十六種民族的代表建立，標誌着雲南全省各民族在共產黨領導下開始親密地團結起來。

這是雲南僰族、彝族、撒尼族和漢族等族的青年，他們親密而愉快地團結在一起。

豐富的物產

雲南各少數民族地區土地寬廣，物產富饒。這是普洱專區僰族的水田，出產大量的水稻。

處於亞熱帶的雲南南部少數民族地區，出產豐富的香蕉和其他各種水果。

處於亞熱帶的雲南南部少數民族地區，生長高大的椰子林，出產很多的椰子。

雲南西部和南部少數民族地區出產大量的茶葉。這是著名的普洱茶出產地佛海的茶園。

車里、佛海、南嶠一帶少數民族地區有廣大的樟腦林，出產大量的樟腦。

雲南各少數民族地區出產豐富的糧食，這是雲南西北部中甸藏族收穫的青稞。

雲南各兄弟民族都是勤勞的拓荒者，這是滇南的攸樂族農民在披荊斬棘開墾荒地。

空格族農民男女在山上點種，男子點地，婦女播種。

撒尼族婦女在舂米。

勤勞的僰族農民在水田中愉快地插秧。

僰族的小孩在田中放牛。

快樂的藏族婦女在收青稞。

都是勤勞的生產者

攸樂族男子在揹運糧食。

僰族男子在駕象拔樹。

拿喜族婦女在晒米線（一種粉條）。

攸樂族男子在編竹器。

僰族婦女在紡棉紗。

阿卡族婦女在紮草蓋新屋。

保衛祖國！

保衛和平！

雲南各族人民踴躍簽名，保衛世界和平。

綵自紅河以南祖國邊疆上的彝族女民兵，荷槍在林中警衛。

芒市各族抗美援朝保家衛國大遊行，僰族人民表演象脚鼓。

保山專區各族人民參觀抗美援朝保家衛國大壁畫，加强了反對帝國主義的决心。

這是一位僰族青年，拿了一枝打獵用的明火槍，他說：「帝國主義和他的走狗，敢於侵犯我們祖國的邊疆，就射殺他！」

苗　族

貴州省少數民族

仡　兜

回　族

貴州省是多民族的地區，除黔北一部份外，都是少數民族聚居或雜居的地方。貴州有句俗話說：「苗家住山頭，仲家住水頭，客家住街頭。」這就是各民族地理分佈的簡單輪廓。在人口比例上，少數民族約佔全省人口百分之四十，估計有四百多萬人，苗族、仲家人數衆多，彝族、回族、瑤家、水家次之，尙有仡佬、木佬、偉兜、傷儥、僮人、瑤人、儂人、沙人等族，人數較少，而仡佬、木佬可能是貴州最古老的民族，早年足跡遍及各地，現在人數已極爲稀少了。

苗族主要住區在台江、雷山一帶的苗嶺山脈和清水江流域。由於多次的戰爭，苗族流徙四方，西至威寧，南到盤江（甚至雲南）都有苗族雜居，人口約一百八十萬到二百萬人。

苗族因爲在歷史上受反動統治階級的壓迫剝削，曾進行了無數次的反抗，所謂「三十年一小反，六十年一大反」，就是貴州苗族頑強鬥爭的歷史。反動統治在苗族地區深入統治的結果，使彝族處於非常貧苦的境地，苗族人民終年勞動，並受着殘酷的剝削。

仲家自稱「補伊」或「水戶」，居住在貴州西南部的盤江流域，以册亨、望謨一帶爲中心，人數約一百六十萬人。仲家農業比較發達，有一部分水田。部分地區有小手工業及小商業。本族階級分化較明顯，租佃關係與漢族相似。

彝族自稱「納蘇」，居住在貴州的西北部，與川、滇的大小凉山相連接，人口約十萬人。黔西北的彝族有黑彝、白彝之分，黑彝是主人，白彝是奴隸。殘餘的土司後代稱爲「官家」，官家的佃戶有苗族、仲家、白彝、漢族等。這區域的各族農民所受到的壓迫與剝削非常嚴重，除「租子」外，有實納叫做豬份租、牛份租、羊份租等，有攤派，叫做「頂銀」、「加頂」，有無償勞動，叫做「辦官差」。

貴州回族大多分散在黔西南和西北的交通綫上的城鎭裏，也有一部份散居農村，人口約十餘萬，經濟生活基本上是以小商業爲主，部分經營手工業及農業，在城市的回族多從事小販經營，在農村的以中、貧農較多，個別地方也有大地主及資本家。回族信仰伊斯蘭敎，保持着本族生活習慣。

此外，侗家、水家住在黔東南一帶；侗家以黎平爲中心，水家以荔波爲中心。偉兜住在黃平、鑪山兩縣，仡佬、木佬等零星分布各地。

貴州各少數民族人民大衆，過去在反動統治下備受歧視壓迫，生活困苦。解放後，他們歡欣鼓舞，熱誠擁護人民政府和解放軍，帶頭送糧，積極剿匪，各族人民之間的關係也起了根本的變化，友愛的氣氛到處洋溢着，各族人民在中國共產黨和人民政府的正確領導下，正在開展民族民主政權的建設工作，發展着自己的經濟與文化。

（梁甌第）

仲　家

貴州苗族

勤勞的苗族人民。

苗族的服飾有很多種類，這是貴筑縣苗族婦女服飾。

貴筑縣苗族婦女另一種服飾。

黃平縣苗族婦女服飾。

鎮寧縣扁担山苗族婦女的盛裝。

種地是苗族人民的主要勞動。

苗族婦女農閒時在家中織布。

軍民一家，解放軍帮助苗胞打穀子。

苗族農民爲解放軍帶路，帮助肅清潛匿在深山中的土匪。

苗族青年婦女都是人民的歌手，她們在山頂上歡唱翻身歌：「天亮了，雲散了，毛主席來到了」。解放後苗胞快樂的情緒常常表達在歌曲裏。

貴筑孟關鄉苗民是每年七月間舉行鬥牛的盛會。

黃平縣苗族銅鼓舞，這是苗族在舉行各種大典時表演的一種古典舞蹈。

貴州西南部苗族農村裏流行的民間舞蹈——板凳舞。

爐山縣苗族跳花，男子吹蘆笙在前領導，女子盛裝隨後跳舞。

貴州仲家（補伊）

風 景 優 美 的 仲 家 村 莊。

貴 陽 仲 家 青 年 婦 女。

鎮寧縣仲家年青女子盛裝在羣衆大會上講話。

仲家婦女用木機織布。

仲 家 婦 女 紡 紗。

勤勞的仲家婦女，每天工作之餘，還揹了小孩到田間去放牛。

仲家人民帶頭繳公糧，繳得快，糧又好。

參加少年兒童隊的仲家兒童。

貴州的少數民族在反動統治下，雜糧還吃不飽，解放後他們吃得上白米飯了。

仲家婦女趕場購買針線，預備回家縫新衣。

貴州的少數民族過去吃不起鹽，也買不到鹽，現在國營貿易公司大力供應，低價出售，場集中的鹽攤很多，採購便易，解除了他們常年淡食的痛苦。

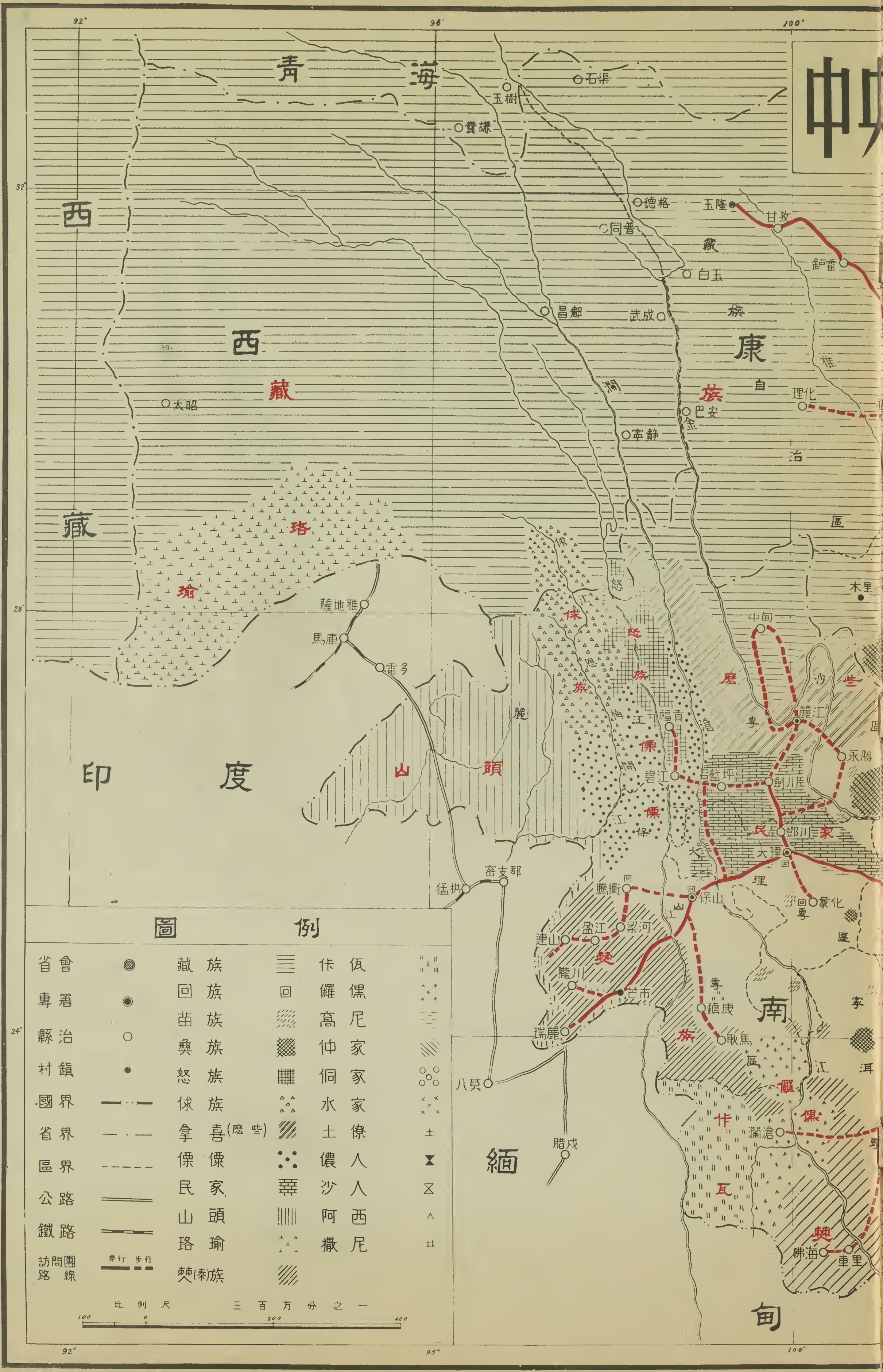
中央
青 海
西 藏
西 康
印 度
緬 甸
雲 南
藏族
珞瑜
山頭
傈傈族
怒族
傈僳族
麽些
民家
僰族
佧佤
儸倮
藏族自治區
麗江專區
大理專區
玉樹
石渠
囊謙
德格
玉隆
甘孜
鑪霍
同普
白玉
昌都
武成
巴安
理化
寧靜
太昭
薩地雅
馬庫
雷多
密支那
猛拱
八莫
臘戍
瑞麗
芒市
龍川
盈江
梁河
蓮山
騰衝
保山
大理
鄧川
劍川
蘭坪
碧江
福貢
麗江
中甸
永勝
蒙化
木里
鎮康
耿馬
瀾滄
佛海
車里
圖例
省會
專署
縣治
村鎮
國界
省界
區界
公路
鐵路
訪問團路線 車行 步行
藏族
回族
苗族
彝族
怒族
傈族
拿喜(麽些)
僳僳
民家
山頭
珞瑜
僰(泰)族
佧佤
儸倮
窩尼
仲家
侗家
水家
土僚
儂人
沙人
阿西
撒尼
比例尺 三百万分之一
100 0 200 400
92° 96° 100°
32° 28° 24°

央民族訪問團訪問西南各民族路線圖

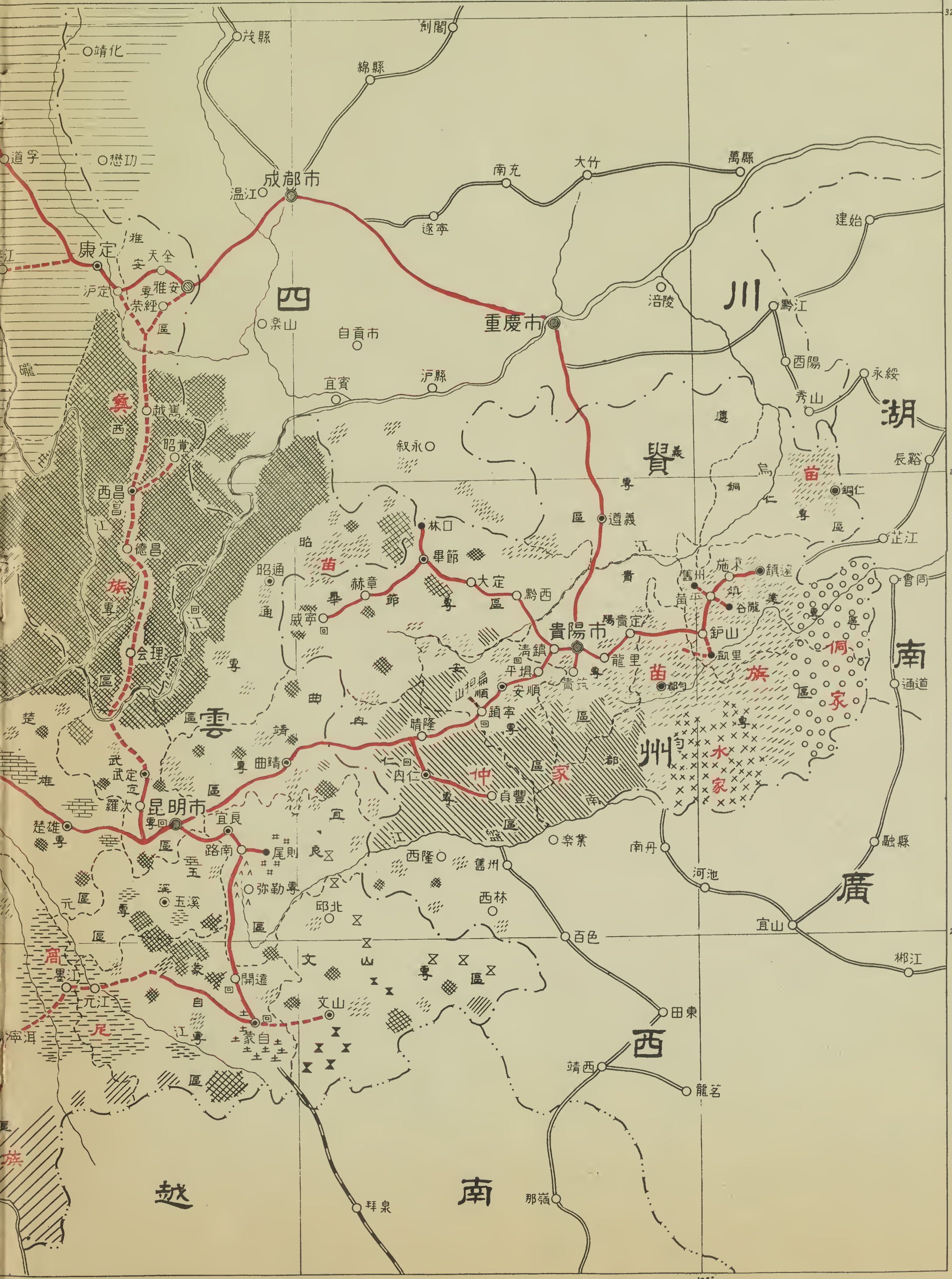

中央民族訪問團訪問西南各民族

（一九五一年五月十一日在政務院第八十四次政務會議上的報告，

第一、訪問工作過程簡述：

爲加强民族團結，密切中央人民政府與各民族的聯繫，本團於一九五零年六月奉命組成，由劉格平任團長，費孝通、夏康農任副團長，於同年七月赴西南各少數民族地區，進行訪問。

本團共分爲三個分團。一分團由劉格平負責，赴西康，除分組北赴甘孜、玉隆，西至理化，東至昭覺（大凉山內部），南至德昌，訪問了全省大部少數民族地區外，並帮助籌備與建立了藏族自治區，西昌專區民族民主聯合政府，西昌縣紅毛麻姑彝族自治區，及大凉山彝族調解委員會。二分團由夏康農負責，赴雲南，訪問了麗江等六個專區，配合各專署召開了四次民族代表會議，開辦了兩次民族幹部訓練班，接觸了分居在六十個縣內的少數民族，並做了二十個村和十餘個專題的典型調查。三分團由費孝通負責，赴貴州，訪問了鎭遠等五個專區，到達了二十一個縣，做了九處的典型調查，開辦了四次民族幹部訓練班，並帮助建立了鑪山縣凱里苗族自治區及帮助省人民政府先後召開了全省少數民族代表座談會和全省民族工作會議。目前除二分團的大部分人員仍在雲南繼續訪問，一分團留一個組在昭覺帮助建立大凉山彝族自治區外，其餘人員已於三月上旬全部返京。總計全團訪問路程，往返共約五萬里。

由於中央人民政府和毛主席的民族政策的偉大感召，西南軍政委員會和各級人民政府和人民解放軍對中央人民政府民族政策的正確執行，訪問團所到之處，各族人民莫不歡欣鼓舞，熱烈歡迎「毛主席派來的人」。到處都可以聽到毛主席是「活菩薩」，是「紅太陽」，是「各族人民的大救星」！藏族的喇嘛、活佛，普遍地給毛主席念「長壽經」，貴州的苗民，希望毛主席「活一千年」，雲南的少數民族代表座談會上，有代表說他在夢裏會見了毛主席！在我們回來的時候，到處都是依依不捨，有的甚至流淚。

第二、西南少數民族概况：

在地區廣大的西南，少數民族繁多，其全部人口尚無確實統計，但據初步估計約有一千八百萬到兩千萬人。其中人口最多的，第一是藏族，約有四百萬人，聚居在西藏全境、西康大部地區、雲南西北部及川西松潘、理縣、懋功地區。第二是彝族，約有三百萬人，主要聚居在西康、川南和雲南北部相接連的大小凉山地區，一部散居雲南及貴州西部的畢節等地。第三是苗族，約有二百萬人，主要住區在貴州台江、雷山一帶的苗嶺山脈與淸水江流域，其餘大部散居貴州各地（貴州北部較少），小部散居雲南。第四是仲家（自稱「補伊」或「水戶」等），約有一百六十萬人，居住在貴州西南部，以册亨、望謨一帶爲中心。第五是回族，約有一百萬人，在雲南省有六十萬人，其他各省有四十萬人。第六是民家，約有六十萬人，主要住區在雲南劍川、大理、鶴慶一帶。第七是僰（泰）族，約有三、四十萬人，主要住區在雲南西部的騰衝、龍陵地區及雲南西南部的「十二版納」地區。其餘各民族的人口都在三十萬以下，最少者有幾千人的，都散佈在雲南、貴州等廣大地區。

整個西南地區，除四川大部和貴州一部（黔北）外，都是少數民族聚居或雜居的地方。漢族只是聚居在點線，區域較小。以人口比例來說，各少數民族在西康、雲南約佔百分之六十，貴州約佔百分之四十，四川尚無確實統計。由於過去反動統治者的侵害壓迫，西南各少數民族，除貴州的仲家和雲南的民家、拿喜（麼些），大部住在平壩以外，其餘多住在深山高原和「瘴氣」流行的地方。貴州有句話說：「苗家住山頭，夷家（指仲家）住水頭，客家（漢人）住街頭」。雲南有句話說：「官佔坪，民佔坡，苗子傈僳住山窩」。甚至有的民族，被趕得四方逃散，經常流徙，如雲南的苗族便說：「老鴉無松樁，苗家無地方」。可見歷史上的反動統治者對少數民族的壓迫，是造成各少數民族分散雜居的主要原因。

歷代反動統治者，特別是滿淸、北洋軍閥和國民黨反動統治者勾結各少數民族中的反動分子，對少數民族進行殘酷的武裝鎭壓、政治歧視和經濟掠奪，以及帝國主義者勾結中國反動派對少數民族進行野蠻的壓榨，進行無恥的挑撥的結果，造成了深刻的民族仇視和隔閡。雲南西北部栗粟區，在一九一五年的一次淸鄉中卽被殺四千人，有的村子竟至男丁被殺絕。大凉山彝族的沙馬土司，名爲「威鎭凉山兵馬司」，但見了漢人的保長也要磕頭！在經濟上對少數民族的剝削掠奪更是殘酷，甚至有不准茶樹、茶種進入藏區，和封鎖、禁止鐵器、食鹽進入彝區的。但是，少數民族的人民並沒有對反動統治者屈服，他們不斷地進行了反抗，所謂「六十年一大反，三十年一小反」，便是貴州苗族頑强鬥爭的歷史。

紅軍在長征時，在西南少數民族中，留下了良好的印象。西南解放前，雲南大部地區普遍展開了游擊戰爭（只有十二個縣沒有發動）。當時，有百分之四十的游擊部隊是少數民族的人民所組成。貴州苗族和仲家等族的游擊武裝，以及西康藏族的革命青年和愛國人士，並早已與人民解放軍取上聯系。在人民解放軍進軍西南以前，部隊和黨、政幹部，普遍學習了民族政策，做了充分的思想準備。進軍以後，軍隊紀律嚴明，作戰英勇，對少數民族原有武裝處理得當；政府取消了過去的各種苛雜制度，廣泛宣傳與認眞執行了中央人民政府的民族政策，禁止民族歧視，尊重各民族的風俗習慣和宗教信仰的自由，調解各民族內部和民族間的糾紛，收購土產，幫助他們解決必需品的供給，並給他們免費治病，這更予各民族人民以良好的影響。各民族人民對人民解放軍、人民政府是熱誠擁護的，他們踴躍繳納公糧，積極協助人民解放軍剿匪，支援進軍西藏的部隊，大力帮助運輸工作。西南各民族人民之間的關係，已起了根本的變化。

第三、關於民族工作的幾個問題：

解放一年多以來，西南地區的民族工作已收到很大成績。我們僅就初步了解，提出幾個問題。

甲、關於政權建設問題：

過去，國民黨反動派和帝國主義者統治壓榨西南少數民族的方式是多種多樣的。他們在各民族內部和民族間實行種種挑撥離間，製造矛盾，使其互相仇殺的「以夷制夷」政策。如康北「大金寺事件」，在凉山彝區挑撥各支頭互相打寃家等。

解放以來，西南各級人民政府根據共同綱領規定的民族政策，本着平等、友愛、互助的精神，普遍召開了少數民族代表座談會和各族各界人民代表會議，加强了各族人民與政府的聯繫。去年七月訪問團初到西南時，西南軍政委員會劉伯誠主席，鄧小平、王維舟副主席更明確指出，少數民族應早日建立自治區和民族民主聯合政府，並決定首先在西康藏區實行區域自治，做爲典型試驗。在這一明確堅定的指示下，西康省藏族自治區，西昌專區民族民主聯合政府，西昌縣紅毛麻姑彝族自治區，貴州鑪山縣凱里苗族自治區，雲南昆明縣民族民主聯合政府，和大凉山彝族調解委員會，先後相繼成立。其他各少數民族地區，亦正在準備實行區域自治，或建立民族民主聯合政府。

事實證明，實行民族區域自治和建立民族民主聯合政府之後，少數民族人民的積極性卽大大提高。他們因爲害怕自己落後，怕搞不好工作，在工作、學習和政治上都力求進步，由此加强了民族團結和對上級人民政府的擁護。

根據以上情况，關於少數民族地區的政權建設，我們有以下意見：

（一）在各少數民族地區的政權建設中，應盡量爭取團結各階層代表人物，吸收他們參加政權工作，對於各少數民族的知識分子與青年，更應注意培養與提拔。因爲建立民族政權，不是少數人士的要求，而是各階層廣大人民的要求。進行建政工作中要密切聯繫羣衆，要把建政工作當作提高羣衆覺悟的一個重要環節。

（二）各自治區或民族民主聯合政府的區域劃分，原則上應按原行政區劃，一般不動，以免發生不必要的糾紛。關於各兄弟民族及民族自治區的名稱，應在代表會議上進行協商討論，尊重他們自己的意見，同時提請上級人民政府核定。

（三）建立民族區域自治或民族民主聯合政府。在條件具備時，其政府委員，應通過各族各界人民代表會議（或代表大會）進行充分協商，提出名單，經過選舉，然後呈請上級人民政府任命。在代表會議（或代表大會）結束後，相當於專區及專區以上的自治區或聯合政府可成立協商委員會，協助政府工作。

（四）在實行區域自治，或建立民族民主聯合政府之前，可成立籌備委員會，吸收各方面人士參加準備工作，以收集思廣益之效。在條件不够成熟或準備尚未充分的地區，可先建立「調解委員會」，或「協商委員會」等，做爲過渡形式，如大凉山彝族成立了調解委員會，影響很好。

乙、關於財政、經濟問題：

（一）貿易和交通問題：

貿易工作是目前發展少數民族經濟，改善少數民族生活的重要環節；交通問題，又是聯繫少數民族地區發展經濟貿易的重要條件。但是西南各少數民族，除藏族的喇嘛寺和部分土司、頭人，滇西各族土司和雲南回族、民家、拿喜族中一小部分商業經營者經營較大商業和西南回族一般羣衆較普遍地經營小商業外，其他民族經營商業的很少，特別是彝族、苗族和其他小民族，幾乎沒有經營商業的。他們的土產，過去是經過奸商之手出售的。而奸商用欺騙手段進行大斗小秤的不等價交換，正是造成少數民族經濟貧困的一個重要原因，也是引起民族仇恨的一個重要因素。在交通方面，西南少數民族地區除貴州、雲南部分地區有公路、鐵路，交通比較方便外，大部地區的交通都很困難。如雲南從省會昆明到西南部邊境要化一個月時間，從西康的康定到西藏的拉薩，需時約三、四個月。據說一包茶葉（十六斤）從康定運到拉薩，其價値就要等於一兩金子。根據這些情况，提出以下意見：

一、設立貿易機構，收購土產，運進日用必須物品，實行等價交換，將各民族人民從經濟利益上團結起來。在有條件的地方，可以試辦合作社，把缺乏組織的少數民族，通過經濟活動組織起來。在人口分散，沒有固定市場的地方，可組織流通各地的貿易小組，組織趕場，推廣交換，但應注意不要爲奸商利用來從中進行欺騙剝削，因而使少數民族仍然吃虧。

二、在某些少數民族地區，貨幣相當紊亂，如藏區通用銀元和藏洋，彝區通用銀兩，雲南邊境還流通半開（滇造銀元）及印、緬、越等國外幣。因此逐步統一少數民族地區的貨幣流通，禁用外幣，以減少少數民族的損失，也是一個重要問題。人民幣流通面的逐漸推廣，對少數民族地區經濟貿易的發展是有利的。

三、少數民族地區交通問題很重要，應有步驟地恢復或增建公路幹綫。不然，內地的貨物運不進去，裏邊的土產運不出來，便不能刺激少數民族的生產。在大的交通建設一時還不能進行的情况下，有些地方可先修些便道和便橋，以便車馬通行。

（二）公糧、稅收問題：

西南少數民族地區廣大，各種建設都需要經費，如完全依靠上級政府供給是很困難的。因此在這些地區，建立合理的公糧制度和稅收制度，是十分必要的，這不但對少數民族地區的建設工作有很大帮助，而且對加强各民族人民的國家財經觀念，亦有重大意義。

一、公糧：過去國民黨反動政府，在貴州和雲南內地民族雜居區，對少數民族與漢族都徵收錢糧；在雲南邊境對土司治區，是敲詐派欵，由土司代徵（人民對土司另有一份不輕的負担）；在彝區和藏區，名義上徵收錢糧不多，亦以敲詐爲主；在大凉山內部則根本無法徵收。解放以後，經過很好的宣傳敎育，有些地區已建立了合理的公糧制度，取消了過去的苛雜剝削。各民族人民一般都能踴躍繳納。但仍有個別畸輕畸重的現象需要調整。

二、在稅收方面，過去國民黨的苛雜很多，解放後政府把不合理的都取消了。在西康藏區實行區域自治以後，通過代表會議進行協商，合理的稅收制度已經建立。預計今年徵收稅欵，可折合米一百二十萬斤以上。

丙、關於文敎、衛生問題：

（一）語言文字問題：

西南各少數民族，除藏族和僰（泰）族有比較能通行的宗敎文字外；彝族有爨文，拿喜有東巴文，水家有水書（亦稱反書），都是用於經典的文字；苗族、栗粟、倮儸、卡瓦、山頭等族，有基督敎傳敎師製造的拼音文字；回族（宗敎上用阿拉伯文和波斯文）和民家、仲家等族通用漢文；其餘各少數民族，多半沒有文字。目前對藏文和僰（泰）文等，應加以發展，對基督敎傳敎師製造的文字，應加以改進，對只有簡單文字，或沒有文字的民族，應根據其民族語言，創造新的文字，訪問團帮助凉山彝族擬定的拼音文字方案，經試用後，結果很好。

（二）敎育工作：

過去，反動統治曾在西康大部縣份辦有小學，强迫少數民族學漢文漢語，

……的總結報告

劉格平

並經同次會議批准。）

結果形成「學差」。除巴安從趙爾豐時代起，就辦了學校，曾有二、三百人能懂漢文外，其他各地所辦學校均無多大成績。在大凉山彝區，因國民黨反動統治用學生做「人質」，彝民都不敢出來讀書，只有一個黑彝土司，辦了一個小學，才有一百多人能懂漢文。在漢、彝雜居地區，有一部分彝民讀過漢文，但亦為數不多。苗族、仲家、民家等讀漢文的比較多些。此外，外國教會在各地亦辦有學校。

各少數民族在解放後，特別在區域自治或民族民主聯合政府成立後，感覺到自已文化落後，幹部缺乏，對文化教育要求都很迫切。因此成立各種訓練班，大批訓練能担任各種工作的民族幹部，應是當前重要任務之一。在學校教育方面，應先有重點的恢復和開辦，然後逐漸推廣。在學校教育中，首先應提倡學習本民族的文字。目前對課本、教材的編譯工作，也是一個很重要的問題。

（三）醫藥衞生：

西南各少數民族，極端缺乏科學的醫藥衞生設備，他們有了疾病，只靠打卦、念經、祭鬼、求神，因此常至傾家蕩產。如小凉山彝族的胡金山因患風濕，在十個月內卽連續殺牛一百八十多頭獻鬼。因此各民族人民對人民解放軍的醫生和藥品都極表歡迎。因爲少數民族生活艱苦，疾病很多，特別是藏區流行的性病，雲南、西康一帶的痲瘋，和雲南邊境的瘴氣病（惡性瘧疾），爲害最大。此外，砂眼、胃病、腸寄生蟲、甲狀腺腫、風濕性疾病等，各地都很普遍。嬰兒死亡率一般很高，雲南、貴州有的地區竟達百分之八十。過去帝國主義利用教會和醫藥進行文化侵略，在一些地方，特別是雲南邊境的部分少數民族中，曾有相當影響。目前應設法逐步地、有重點地建立醫院、衞生院，或組織巡迴醫療隊。今年西南地區已組織了二十幾個醫療隊，這是一件很重要的工作。今後更要多開訓練班，培養少數民族的衞生幹部。目前給少數民族看病，對有些無力出藥費的應予免費治療，不然他們便無力治病。在牧畜地區，獸疫時常流行，亦應注意防治。

（四）文藝活動：

少數民族的一般青年男女，大都能歌善舞。這些歌舞雖然有一部分帶有宗教色彩，但大多數都是抒情、戀愛，或是歌唱歷史故事，慶祝豐收，用於婚喪典禮的。除應帮助他們提高這些質樸的藝術，充實其新的生活內容外，並應建立巡迴放映隊與文工隊，利用電影、幻燈、音樂、歌舞等，活躍他們的文藝生活，開展社會教育，這也是少數民族的一種要求。

丁、少數民族與國防問題：

西南地區，約有三千餘公里的國防線。在這條國防線上，住的都是少數民族，其中有的是跨國界而居，彼此之間親戚朋友關係很多，來往頻繁，因此關係國防問題極爲重要，如雲南保山區的山頭族，卽爲緬甸的克欽族，現山頭族在保山者有七萬人，其中卽有五百人以上在緬境當英國兵。

帝國主義利用政治、軍事、經濟、文化各種手段，透過邊境地區的少數民族，侵入中國內地。在過去曾不斷造成各種事件（如「片馬事件」、「江心坡事件」、「班洪事件」等），遠在一八七一年雲南西北部的貢山卽曾發生教案。前世紀末，英帝國主義者派遣達維斯少校，在十餘年間，曾五次進入雲南，其所作間諜活動的結果，僅在發表的著作中卽公然在書名上標稱「雲南是緬甸通達長江上游的聯繫地帶」。直到現在，雲南西部和西北部地區，仍有帝國主義假借宗教外衣的活動，仍然存留着依循這一條路線作了五六十年功夫的迹象。從保山專區的山頭族，經歷麗江專區的栗粟、怒、俅等族，到楚雄、武定專區的苗、彝、栗粟等族，從此向東伸入貴州西北部的畢節、威寧的苗、彝地區，向西伸入西康凉山的彝族區，都有他們的積極活動。這些活動都說明他們的最高目標是指向川南。這一帶都存在着外國教會散佈的毒害影響，例如碧江縣第三區栗粟及怒族人口二千九百五十二人中，基督教徒人數卽達二千七百人以上；同縣里悟底村的栗粟族四百七十二人中，僅有五人不是基督教徒。在解放前，在邊境地區有英、美、加等國籍的基督教士大肆活動，製造謠言，挑撥民族感情，誘騙少數民族遷移。緬北密支那設有移民局，專門辦理移民工作。對於「騰衝、龍陵邊區」的山頭族，除招誘服兵役外，並發給槍枝，唆使「向東打」，經常製造這一地帶各民族之間的糾紛。當訪問團到達雲南西部時，帝國主義傳教士卽敵意地反應：「哼！民族工作，我們已經作了幾十年了！」由於帝國主義長期欺騙麻醉的結果，少數民族教民中有許多人視教規高於政府法令，稱外國教士爲「大大人」，流毒之深可以想見。此外邊境地區某些上層分子和帝國主義有直接間接的關係。他們的傳統政策是「兩面倒」，或是父子兩面或是兄弟兩面。解放前緬境木邦土司曾策動雲南境內各土司開會，建議成立「南詔聯邦」。現國民黨殘匪李彌仍在緬境，主持對國內的特務活動。

以上情况說明，西南邊境少數民族關係國防問題甚大，使得這裏的民族工作，更增加了鞏固國防的重要內容。

第四、幾點簡單總結：

（一）解放一年來，西南地區的民族工作，獲得很大的成績，這些成績的獲得，是由於中央人民政府和毛主席正確的民族政策，西南軍政委員會和各省人民政府的正確掌握，並且艱苦地進行了民族工作的結果。因爲這是一個新的工作，大家沒有經驗，個別的缺點是難以避免的，但都得到了及時的糾正。

（二）根據實際瞭解，目前民族工作的重點應是：第一、積極地在民族聚居區推行區域自治，在民族雜居區建立民族民主聯合政府，大批地訓練培養少數民族幹部。第二、在某些地區（如貴州和雲南的某些地區），經實行區域自治或建立民族民主聯合政府以後，根據自覺自願的原則，逐步進行適當的社會改革，是必要的。第三、在政府力量所能及的條件下，要進行迫切需要的經濟、文化建設，逐步改善少數民族的生活。

（三）爲進一步開展民族工作，各部門應建立民族工作業務，互相配合，組織聯合工作組織經常下去瞭解情況，帮助工作，以加强上下聯繫。並在各部門各系統中普遍進行民族政策的宣傳和教育。

（四）訪問團八個月的工作是有成績的，宣傳了民族政策，瞭解了一部分實際情况，密切了中央人民政府與各民族的聯繫，進一步加强了團結。這些成績的獲得，是由於中央和西南的正確指示，各有關地方人民政府和人民解放軍的大力協助，和訪問團全體同志共同努力的結果。但由於我們政治水平與工作能力的不足，在工作中也產生了某些錯誤和缺點。

以上報告，在情况認識各方面，難免有錯誤之處，請予指正。

編後的話

一年多來，中央人民政府政務院先後派出三個民族訪問團，分赴西北、西南、中南各少數民族地區進行訪問，這是史無前例的一件大事。過去，歷代反動統治者日夜不忘的是壓迫、剝削和消滅少數民族，他們決不會去慰問少數民族。只有在毛主席的領導下，才會有這樣偉大的事情出現。經過中央民族訪問團訪問之後，各民族之間的兄弟友誼更加親密起來了。這一偉大的事件，值得通過各種形式廣泛宣傳，讓全國人民認識偉大祖國的民族政策和各兄弟民族的當前情况。爲此，中央民族訪問團把在西南訪問時所蒐集的照片編輯成這冊畫集。

這冊畫集的內容，大體反映了訪問團在西南的工作情况和西南少數民族的一般狀况。訪問團沒有遍歷各少數民族地區，在各地停留的時間也很短促，對各民族材料的蒐集很不完全。同時，畫集的篇幅也有限制，所以這冊畫集一定不能滿足讀者的要求。除向讀者謹致歉意外，希望隨着民族工作的發展，有關各方面能編出更多更好的畫集及其他出版物來，以加强民族工作的宣傳。

編者

一九五一年十二月一日

西南民族訪問畫集

一九五一年十二月出版

內容

各民族團結起來（封面）　錢嗣傑攝
中國人民政治協商會議共同綱領第六章民族政策
中華人民共和國各民族人民領袖毛澤東主席（彩色版）
毛澤東主席，朱德副主席，劉少奇副主席，宋慶齡副主席，李濟深副主席，張瀾副主席，高崗副主席，周恩來總理，董必武副總理，郭沫若副總理，黄炎培副總理給各民族的題字
中央民族訪問團赴西南各民族地區訪問
　訪問西康
　　西康省藏族自治區人民政府成立
　　西康省西昌專區民族民主聯合政府成立
　　西康省昭覺彝族自治區人民政府成立
　　　王文琪　莊學本　沈紹基攝
　訪問雲南
　　雲南省普洱專區民族民主聯合政府成立
　　　錢嗣傑攝
　訪問貴州
　　貴州省鑪山縣凱里苗族自治區人民政府成立
　　　盛繼潤攝
西南各族人民生活速寫（彩色版）
　貴州之頁（粉畫）　鄭家聲作
　雲南之頁（粉畫）　馬　驪作
　西康之頁（油畫）　文金揚作
西南各族人民的藝術（天然色攝影）
　莊學本攝
西南各族人民生活
　西康省少數民族
　　西康藏族
　　西康彝族
　　　莊學本　王文琪　林波攝
　雲南省少數民族
　　豐富的物產
　　雲南各族人民都是勤勞的生產者
　　保衞祖國！保衞和平！
　　　錢嗣傑攝
　貴州省少數民族
　　貴州苗族
　　貴州仲家
　　　盛繼潤　莊學本　王　犁　吳澤霖　王建中攝
中央民族訪問團訪問西南各民族路線圖
中央民族訪問團訪問西南各民族總結報告（文）　劉格平
編後的話
西康藏族農民青稞豐收（封底，油畫）
　文金揚作

由發行組同志寄来
本估價 3,000元

西南民族訪問團畫集

一九五一年十二月出版

編輯者　中央民族訪[illegible]　[illegible]

出版兼發行者　中央民族訪[illegible]　[illegible]

印刷者　華北軍區政治部[illegible]　[illegible]

經售　新華書[illegible]　[illegible]

定價　八千元